

**NOTA TÉCNICA DE LAS CARACTERÍSTICAS
FÍSICO-QUÍMICAS DEL MANANTIAL DE
ABASTECIMIENTO DE COLLADOS (CUENCA).**

Diciembre de 2012

1. INTRODUCCIÓN

La Diputación de Cuenca consciente del interés de las aguas subterráneas, de su valor estratégico y de la dependencia de algunos abastecimientos urbanos en dicho recurso, mantiene un convenio de asistencia técnica con el Instituto Geológico y Minero de España (IGME) desde 1.980. Asimismo, el IGME dentro del ámbito de sus competencias ha desarrollando múltiples trabajos, proyectos y estudios en el marco de dicho convenio.

Como parte de dicho marco de actuación se emite el presente informe, con la finalidad de aportar la caracterización físico-química del manantial de abastecimiento (Coord. UTM 0567997- 4457153) de Collados, (Cuenca).

2. UBICACIÓN

La localidad de Collados está integrada en el término municipal de Sotorribas (Cuenca), ubicada en la comarca de La Serranía Media. Sotorribas tiene un área de 149,33 km² con una población de 871 habitantes (INE 2008) y una densidad de 5,83 hab/km². Está formado por las localidades de, Pajares, Ribagorda, Ribatajada, Ribatajadilla, Sotos, Torrecilla y Villaseca.

La situación geográfica del municipio y la ubicación de la captación es la que se muestra en la Figura 1.



Figura 1. Ubicación de la localidad de Collados y del manantial (Coord. UTM 0567997- 4457153).

3. TOMA DE MUESTRA



Con fecha 12/07/2012 se procedió a la visita de la captación, para la toma de la muestra de agua y su posterior analítica. La situación de la captación se indica en la Tabla 1.

Fotografía 1. Lugar de muestreo

CAPTACIÓN	UTM X	UTM Y	pH	T ^a (°C)	Conductividad μS/cm
Manantial abastecimiento	567997	4457153	7,31	21,8	545

Tabla 1. Característica de la actual captación de abastecimiento a Collados.

4. HIDROGEOLOGIA REGIONAL

En la provincia de Cuenca se sitúan tres cuencas hidrográficas distintas: Guadiana, Júcar y Tajo; que a su vez quedan divididas en distintas Masas de Agua Subterránea (MASb). La zona considerada se enmarca dentro de la MASb 030.003 “Tajuña-Montes Universales”, perteneciente a la cuenca hidrográfica del Tajo.

5. MATERIALES GEOLÓGICOS

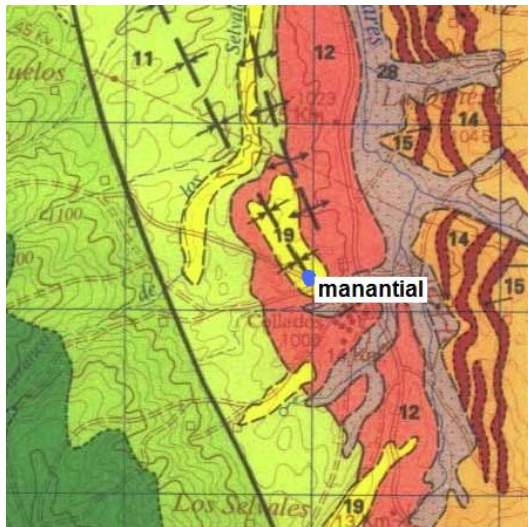

El manantial se ubica en materiales detríticos del Terciario.

Figura 2. Encuadre Geológico. Hoja 586 “Gascueña” Serie MAGNA 1:50.000.

6. CARACTERIZACIÓN HIDROQUÍMICA

Para la caracterización hidroquímica del abastecimiento, se tomó una muestra de agua durante la visita realizada el 12 de julio del 2012, procedente del manantial (Coord. UTM 0567997- 4457153) que capta sus aguas en materiales terciario.

La muestra en el plazo de 24 horas fue remitida al laboratorio del IGME, para su posterior análisis.

A continuación se muestran los resultados de la analítica, relaciones iónicas, facies hidroquímicas y representaciones gráficas más significativas.

Resultados de la analítica

DQO	Cl	SO ₄	HCO ₃	CO ₃	NO ₃	Na	Mg	Ca	K	mg/l
0,6	10	12	253	0	28	0	5	98	0	

pH	Cond(*)	R.S. 180	NO ₂	NH ₄	PO ₄	SiO ₂	F	CN	mg/l
7,88	435	301	0,00	0,00	0,00	8,6	<0,5	<0,01	

Ag	Al	As	B	Ba	Be	Cd	Co	µg/l
<0,05	2,98	0,30		42,5	< 0,05	< 0,2	< 0,05	

Cr	Cu	Fe	Hg	Li	Mn	Mo	Ni	µg/l
0,12	0,59	< 15	< 0,5		< 0,5	0,22	<0,50	

Pb	Sb	Se	Th	Ti	U	V	Zn	µg/l
14,0	<0,05	<0,5	<0,05	<0,05	0,25	0,62	2,47	

(*) µS/cm

Relaciones iónicas

Relaciones iónicas					
Mg/Ca	K/Na	Na/Ca	Na/Ca+Mg	Cl/HCO ₃	SO ₄ /Cl
0,08		0,00	0,00	0,07	0,89

Facies hidroquímica

Anionica	Cationica
HCO₃	Ca

Representaciones hidroquímicas

Piper- Hill-Langelier

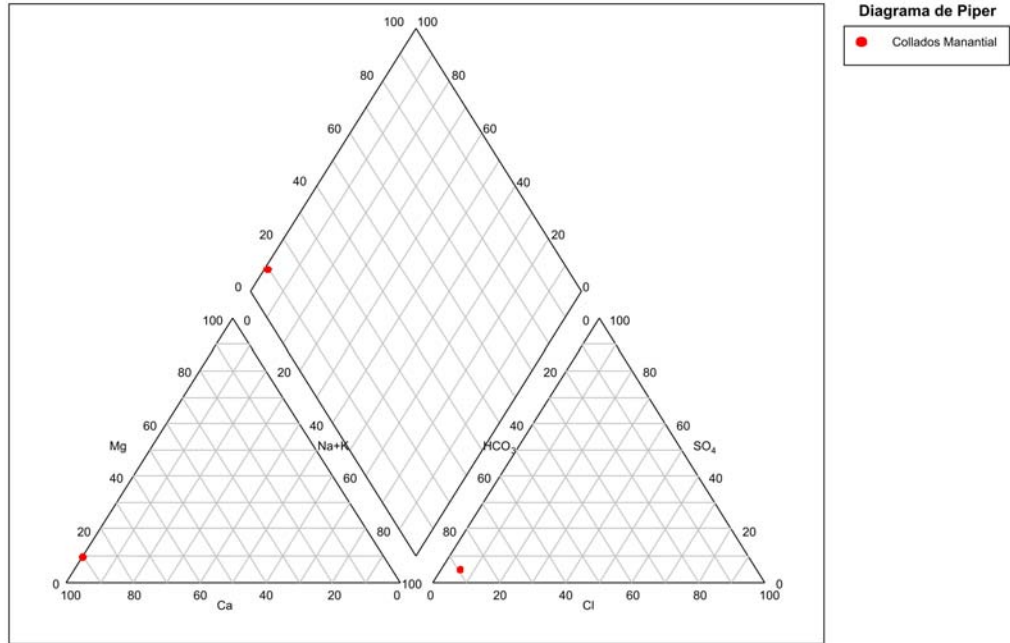

Stiff

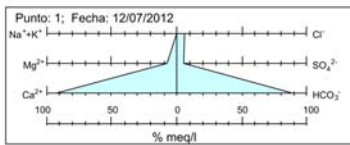

1			
	mg/l	meq/l	%meq/l
Na+K	0	0,00	0,00
Mg	5	0,41	7,76
Ca	98	4,89	92,24

	mg/l	meq/l
Cl	10	0,28
SO4	12	0,25
HCO3	253	4,15

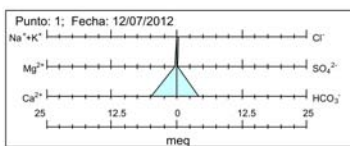

1		
	mg/l	meq/l
Na+K	0	0,00
Mg	5	0,41
Ca	98	4,89

	mg/l	meq/l
Cl	10	0,28
SO4	12	0,25
HCO3	253	4,15

Schoeller



Gráfico de Potabilidad



INFORME APTITUD AGUA DE CONSUMO

Muestra

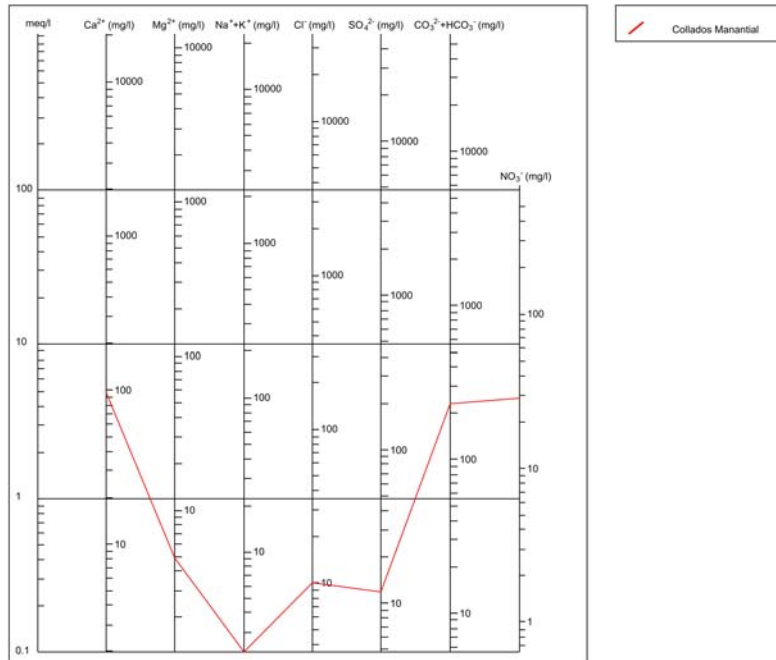
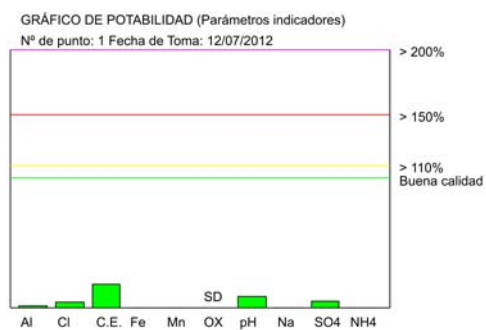
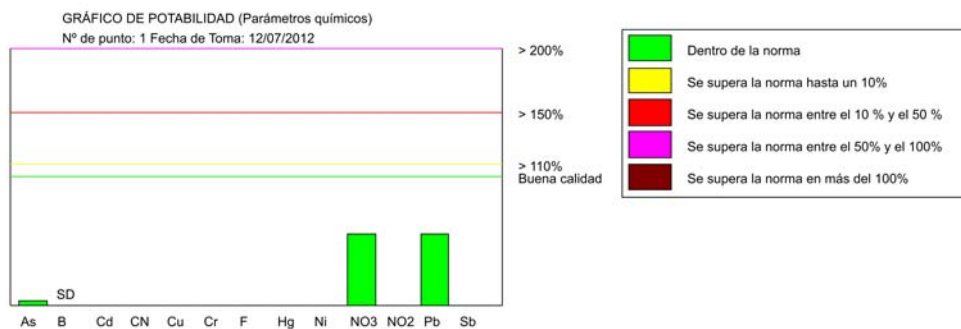
1 Fecha

07/12/2012

Parámetros físico-químicos

	Límite	Valor	Alerta
Arsénico	10 µ/l	0,3	
Boro	1 mg/l		
Cadmio	5 µg/l	0	
Cianuro	50 µg/l	0	
Cobre	2 mg/l	0,59	
Cromo	50 µg/l	0,13	
Fluoruro	1.5 mg/l	0,00	
Mercurio	1 µg/l	0,00	
Niquel	20 µg/l	0,00	
Nitrato	50 mg/l	28,00	
Nitrito	0.5 mg/l	0,00	
Plomo	25 µg/l	14,0	
Selenio	10 µg/l		

Parámetros indicadores

	Límite	Valor	Alerta
Aluminio	200 µg/l	2,98	
Cloruro	250 mg/l	10	
C.E.	2500 µS/cm	435	
Hierro	200 µg/l	0	
Manganeso	50 µg/l	0	
Oxidabilidad	5 mg O ₂ /l		
pH	6.5 -9.5	7,88	
Sodio	200 mg/l	0	
Sulfato	250 mg/l	12	

Diagrama de aptitud agrícola

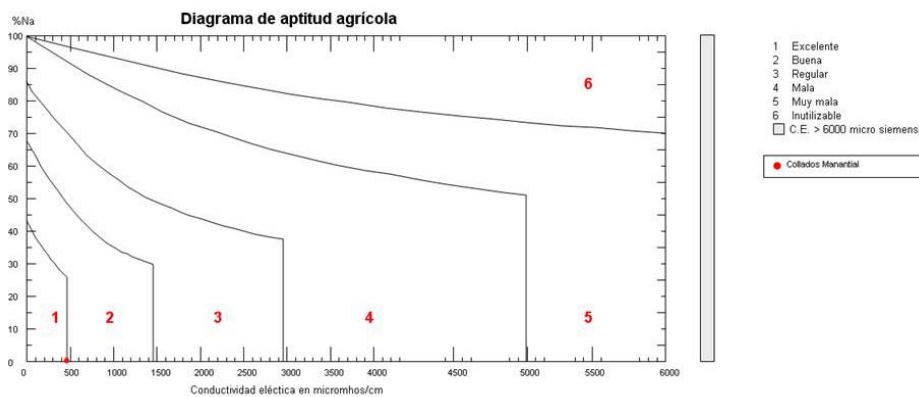

La caracterización de las aguas subterráneas adquiere una elevada importancia, máxime las destinadas en la actualidad o en un futuro próximo para abastecimiento de población. En la presente nota técnica, se han adjuntado los valores correspondientes a los distintos parámetros físico-químicos obtenidos tras la analítica de la muestra recogida y que permiten una caracterización completa. Dichos valores han sido representados en diferentes tipos de gráficos con la finalidad de aportar una caracterización lo más completa de la muestra analizada.

Madrid, diciembre de 2012

El autor del informe



Fdo, José Ángel Díaz Muñoz



Informe N°	12/0375
Referencia de Laboratorio	4081-4
Referencia de envío (Ident. de la muestra)	IGME-4
Fecha de entrega a Laboratorio	17/09/2012
Proyecto N°	35300290

De Laboratorio Aguas a Dirección de Aguas Subterráneas

INFORME DE DETERMINACIONES REALIZADAS

Nombre Muestra	N° Registro	F. de toma	Minutos	Profundidad	F. Terminación	Num. Muestra
COLLADOS MANANTIAL		12/07/2012			09/10/2012	4

Físico-Químicos (*):

Mayoritarios (mg/L):

Oxidab. al MnO4K (mg/L)	Na	K	Ca	Mg	Cl	SO ₄	HCO ₃
0,6	0	0	98	5	10	12	253
Conductividad 20° (µS/cm)	CO ₃	NO ₃	NO ₂	NH ₄	PO ₄	SiO ₂	
435	0	28	0,00	0,00	0,00	8,6	

pH (Unid. pH)
7,88

Metales (µg/L):

R. S. 180° (mg/L)	Ag	Al	As	Boro	Ba	Be	Cd	Co	Cr
301	< 0,05	2,9826	0,3014		42,584	< 0,05	< 0,2	< 0,05	0,1274
R. S. 260° (mg/L)	Cu	Fe	Hg	Li	Mn	Mo	Ni	Pb	Sb
	0,5911	< 15	< 0,5		< 0,5	0,22	< 0,5	14,0	< 0,05
	Se	Sr	Ta	Th	Tl	U	V	Zn	
	< 0,5			< 0,05	< 0,05	0,2502	0,6215	2,4758	

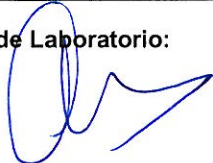
La Jefe de Laboratorio: 	RECIBIDO D.A.S. <input type="checkbox"/> <input type="checkbox"/> <input type="checkbox"/>	V° B°
--	---	--------------------

(*). Las determinaciones serán expresadas en mg/l, excepto Conductividad (µS/cm) y pH (unidades de pH). Valor = 0,00 es inferior a su límite de determinación.

OBSERVACIONES:



Informe N°	<input type="text" value="12/0375"/>
Referencia de Laboratorio	<input type="text" value="4081-4"/>
Referencia de envío (Ident. de la muestra)	<input type="text" value="IGME-4"/>
Fecha de entrega a Laboratorio	<input type="text" value="17/09/2012"/>
Proyecto N°	<input type="text" value="35300290"/>

De Laboratorio Aguas a Dirección de Aguas Subterráneas

INFORME DE DETERMINACIONES REALIZADAS

Nombre Muestra	N° Registro	F. de toma	Minutos	Profundidad	F. Terminación	Num. Muestra
COLLADOS MANANTIAL		12/07/2012			09/10/2012	4

Específicos (*):

Fluoruro (mg/L)	CN (mg/L)	Sulfuros (mg/L)	Fenoles (mg/L)	Detergentes (mg/L)	CO2 (mg/L)
<0,5	<0,01				
Materias en suspensión (mg/L)	Dureza (mg/L)	COT (mg/L)	CT (mg/L)	IC (mg/L)	Bromato (mg/L)
Bromuro (mg/L)	N org (mg/L)	Cloruro cromatogr. iónica (mg/L)	Cl/Br	Color (UC)	Turbidez (UNF)

Isótopos (Bq/L):

Radalfa	Erradalfa	Radbeta	Erradbeta	Titrio
---------	-----------	---------	-----------	--------

<p>La Jefe de Laboratorio:</p>	<p>RECIBIDO D.A.S.</p> <p><input type="text" value=""/><input type="text" value=""/><input type="text" value=""/></p>	<p>V° B°</p> <p>.....</p>
--------------------------------	---	---------------------------

(*) Las determinaciones serán expresadas en mg/L, excepto Cl/Br, Color (UC) y Turbidez (UNF).
Valor = 0,00 es inferior a su límite de determinación.

OBSERVACIONES:

ALCANCE DE ACREDITACIÓN

INSTITUTO GEOLÓGICO Y MINERO DE ESPAÑA, (IGME)

Dirección: C/ La Calera, 1; 28760 Tres Cantos (Madrid)

Está acreditado por la **ENTIDAD NACIONAL DE ACREDITACIÓN**, conforme a los criterios recogidos en la Norma UNE-EN ISO/IEC 17025: 2005 y en el documento CGA-ENAC-LEC para la realización de:

Ensayos en el sector medioambiental

ÁREA DE MUESTRAS MEDIOAMBIENTALES LÍQUIDAS

Categoría 0 (Ensayos en el laboratorio permanente)

PARTE A: ANÁLISIS FÍSICO - QUÍMICOS

PRODUCTO/MATERIAL A ENSAYAR	ENSAYO	NORMA/PROCEDIMIENTO DE ENSAYO
Aguas continentales	pH (2 - 12 uds. de pH)	Procedimiento interno PTE-AG-002
	Conductividad (10 - 2500 μ S/cm)	Procedimiento interno PTE-AG-001
	Residuo seco (180°C) (10 - 20000 mg/l)	Procedimiento interno PTE-AG-005
	Oxidabilidad (0,5 - 10 mg/l)	Procedimiento interno PTE-AG-004
	Metales por espectrofotometría de absorción atómica de llama Cinc (0,05 - 1 mg/l) Cobre (0,05 - 2 mg/l) Hierro (0,1 - 1 mg/l) Manganeso (0,05 - 0,5 mg/l)	Procedimiento interno PTE-AG-008



El presente anexo técnico está sujeto a posibles modificaciones. La vigencia de la acreditación puede confirmarse en la web de ENAC (<http://www.enac.es>)

PRODUCTO/MATERIAL A ENSAYAR	ENSAYO	NORMA/PROCEDIMIENTO DE ENSAYO
Aguas continentales (continuación)	Metales por espectrofotometría de absorción atómica con cámara de grafito Arsénico (5 - 100 µg/l) Cadmio (0,5 - 15 µg/l) Cromo (2,5 - 100 µg/l) Hierro (20 - 500 µg/l) Manganeso (10 - 400 µg/l) Plomo (5 - 100 µg/l) Selenio (5 - 30 µg/l)	Procedimiento interno PTE-AG-022
	Mercurio por espectrofotometría de absorción atómica de vapor frío (0,5 - 10 µg/l)	Procedimiento interno PTE-AG-009
	Metales por espectrofotometría de emisión atómica Litio (0,05 - 1 mg/l) Potasio (1 - 50 mg/l) Sodio (2 - 500 mg/l)	Procedimiento interno PTE-AG-007
	Radiactividad α y β total α (0,004 - 27,17 Bq/l) β (0,014 - 207,53 Bq/l)	Procedimiento interno PTE-AG-006

